BEZPŁATNY INFORMATOR MIASTA SOPOTU
ISSN 2543-4632 ■ **NR 09/2018**
www.sopot.pl

PRZEPIS NA SOPOT

CSIO 5* na Hipodromie

Jeździecka Liga Mistrzów

str. 3

Fot. materiały prasowe CSIO

RODZINNY SOPOT /

BEZPŁATNA KOMUNIKACJA DLA DZIECI I MŁODZIEŻY

Od 1 czerwca dzieci i młodzież w wieku do 20 lat mogą korzystać bezpłatnie z komunikacji miejskiej na terenie Sopotu. To efekt uchwały przyjętej przez sopockich radnych. Podstawą do weryfikacji prawa do bezpłatnego przejazdu będzie legitymacja szkolna oraz dokument potwierdzający wiek dziecka.

str. 3

W MIEŚCIE /

BĘDZIE ŁADNIEJ – SOPOT Z UCHWAŁĄ KRAJOBRAZOWĄ!

Sopot jako jedna z pierwszych gmin w Polsce posiada swoją uchwałę krajobrazową. Nowa uchwała była kompleksowo przygotowywana przez dwa lata i szeroko konsultowana zarówno z mieszkańcami, z branżą reklamową oraz sopockimi przedsiębiorcami.

str. 5

KULTURALNY SOPOT /

ŻYWIOŁY I MASKI W PAŃSTWOWEJ GALERII SZTUKI

„Żywioły i maski. Wśród obrazów z kolekcji Grażyny i Jacka Łozowskich" to tytuł ekspozycji, którą oglądać będzie można w Państwowej Galerii Sztuki. Wernisaż wystawy odbędzie się 21 czerwca. Kolekcja Grażyny i Jacka Łozowskich to jedna z najważniejszych polskich prywatnych kolekcji sztuki polskiej, która powstaje już od 50 lat.

str. 13

INFORMACJE /

Nowa ul. Parkowa – przyjdź na spotkanie

Miasto przygotowuje projekt rewitalizacji ul. Parkowej oraz ulic do niej prostopadłych. Przebudowa dotyczyć będzie zarówno sieci podziemnych, jak i wyglądu i zasad funkcjonowania samej ulicy.

Aby uzyskać nową jakość przestrzeni publicznej, do dyskusji zaproszono zarówno ekspertów od spraw mobilności, projektantów, architektów oraz przede wszystkim mieszkańców. Na pierwszym spotkaniu mieszkańcy przekazali projektantom swoje uwagi i zdecydowano o kierunku zmian tego fragmentu miasta.

Collage: materiały promocyjne

Zapraszamy na kolejne spotkanie, które odbędzie się w Muzeum Sopotu **21 czerwca o godz. 17.00**. Na spotkaniu przedstawione zostaną projekty i wizualizacje przygotowane przez projektantów.

PZON w nowej siedzibie

Powiatowy Zespół ds. Orzekania o Niepełnosprawności w Gdyni zmienił siedzibę. Obecnie mieści się przy ul. Władysława IV 43 (budynek HOSSA).

W związku ze zmianą siedziby PZON interesantów oraz korespondencję przyjmuje pod adresem:
ul. Władysława IV 43 (budynek HOSSA)
81-395 Gdynia
piętro II, lokal 215, pok. 1

Fot. Pixabay

SOPOT POMAGA /

Potrzebujesz pomocy – zadzwoń

Pamiętaj! Nie jesteś sam z problemami.
Telefon Zaufania: 58 301 00 00 w godz. 16.00-6.00
ptpt@vp.pl całą dobę

WYDARZENIA /

VIII Europejski Kongres Finansowy

Europejski Kongres Finansowy to spotkanie przedstawicieli władz instytucji finansowych oraz przedsiębiorstw prywatnych i publicznych, decydentów kształtujących politykę gospodarczą, a także wybitnych ekspertów ze świata nauki i firm doradczych z Polski i zagranicy. W tym roku Sopot gościć będzie uczestników EKF od 18 do 20 czerwca.

Fot. Fotobank.PL / UMS

VIII Europejski Kongres Finansowy przypada w roku szczególnym, w stulecie odzyskania niepodległości przez Polskę i stulecie wielkich zmian na mapie politycznej Europy. Tegoroczny Kongres wejrzy w przeszłość, ale uczyni to głównie po to, by spojrzeć w przyszłość i zastanowić się, jak wnioski z doświadczeń ostatniego stulecia można wykorzystać dla budowania przyszłości gospodarki Polski i Europy.

Paneliści i prelegenci spotkają się, by rozmawiać i szukać rozwiązań w tak ważnych, aktualnych obszarach, jak:

- zrównoważony i społecznie odpowiedzialny rozwój gospodarczy,
- atrakcyjność i ryzyko inwestycyjne Polski (w ramach EFC Poland Capital Summit),
- rozwój rynku kapitałowego,
- innowacje i ich wpływ na modele biznesowe instytucji finansowych i ryzyko systemowe,
- biznes i ryzyka na rynku bankowym,
- restrukturyzacja przedsiębiorstw i banków w kryzysie.

PRZEPIS NA SOPOT

BEZPŁATNY INFORMATOR MIASTA SOPOTU

Wydawca:
Urząd Miasta Sopotu, ul. Kościuszki 25/27
81-704 Sopot, tel. (+48) 58 5213 633
e-mail: przepisnasopot@sopot.pl

Przygotowanie materiałów, redakcja i skład: Biuro Promocji i Komunikacji Społecznej UMS: Magdalena Czarzyńska-Jachim, Anna Dyksińska, Anetta Konopacka, Marek Niziołek, Jolanta Kownacka

PRZEPIS NA SOPOT W MEDIACH

Czytaj w Gazecie Wyborczej Trójmiasto – raz na dwa tygodnie w piątek

Czytaj w Dzienniku Bałtyckim – raz na miesiąc w piątek

Jeździecka Liga Mistrzów na Hipodromie

Międzynarodowe Zawody w Skokach przez Przeszkody CSIO to impreza doskonale znana sopockiej – i nie tylko – publiczności. Tegoroczna edycja LOTTO CSIO 5* będzie z pewnością wyjątkowa. Sopockie zawody trafiły do Pierwszej Dywizji europejskich rozgrywek Pucharu Narodów FEI Longines Nations Cup Jumping. Ten awans wynosi organizowaną przez Hipodrom imprezę do elitarnej, europejskiej ligi. LOTTO CSIO 5* w Sopocie rozpoczną się 14 i potrwają do 17 czerwca.

Fot. materiały prasowe CSIO

LOTTO CSIO 5* z Sopotu będą transmitowane przez 12 kanałów telewizyjnych w 57 krajach.

Zawody jeździeckie na poziomie, który udało się osiągnąć organizatorom, rozgrywane są w zaledwie ośmiu europejskich miastach. Sopot znalazł się w tym prestiżowym gronie.

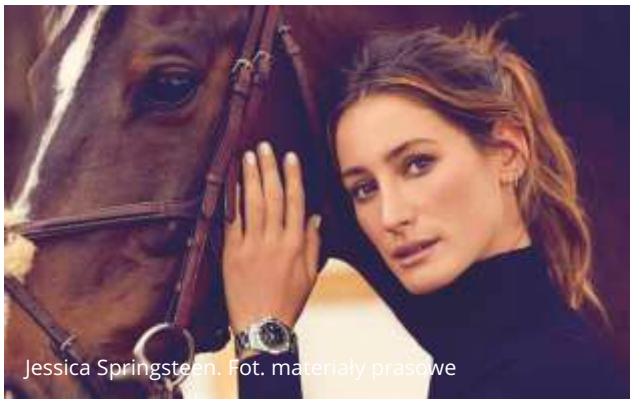
Jessica Springsteen. Fot. materiały prasowe

Zawodnicy ze ścisłej światowej czołówki powalczą o ponad 2 mln zł, które znajdą się w puli nagród, a także o punkty do Rankingu Longines. **W niedzielę, 17 czerwca, odbędzie się konkurs Pucharu Narodów, FEI Longines Nations Cup**, który po raz pierwszy w historii zawodów w Sopocie, będzie zaliczany do Pierwszej Dywizji. To odpowiednik Champions League w piłce nożnej. Wystartują z niej bardzo mocne drużyny, m.in. z Niemiec, Francji, Włoch, Belgii czy Stanów Zjednoczonych. Niewątpliwie uwagę publiczności skupi także na sobie Jessica Springsteen, reprezentująca USA 26-letnia córka gwiazdy rocka Bruce'a Springsteena. Krótko mówiąc na Międzynarodowych Zawodach w Skokach przez Przeszkody LOTTO CSIO 5* w Sopocie zobaczymy najlepszych jeźdźców z całego świata.

Na kibiców czekają, oprócz sportowych emocji, ciekawe pokazy, ogromna strefa expo, strefa wypoczynkowa, food trucki a także atrakcje dla najmłodszych.

Tuż po zawodach CSIO5*, w dniach 21-24 czerwca, odbędą się kolejne zawody międzynarodowe w skokach przez przeszkody – CSI2*. Mimo, iż są to zawody o niższej randze niż CSIO, to z pewnością sportowych emocji oraz atrakcji dla odwiedzających sopocki Hipodrom nie zabraknie.

Bezpłatna komunikacja dla dzieci i młodzieży

Od 1 czerwca dzieci i młodzież w wieku do 20 lat korzystają bezpłatnie z komunikacji miejskiej na terenie Sopotu. To efekt uchwały przyjętej przez sopockich radnych.

Podstawą do weryfikacji prawa do bezpłatnego przejazdu jest legitymacja szkolna z adresem zamieszkania w Sopocie, a w przypadku dzieci młodszych dokument potwierdzający wiek dziecka. Ulga obowiązuje na liniach autobusowych i trolejbusowych, nie obowiązuje w pociągach SKM.

Jednocześnie procedowane są zmiany w porozumieniach międzygminnych z Gdańskiem i Gdynią tak, aby sopockie dzieci i młodzież mogły korzystać z bezpłatnych przejazdów także na liniach wyjazdowych na terenie sąsiednich miast.

– Od dawna postulowaliśmy, aby wszystkie rozwiązania komunikacyjne były ustalane metropolitalnie – uważa Jacek Karnowski, prezydent Sopotu. – Tylko wtedy będzie to realna ulga dla naszych mieszkańców. Przecież licealna czy gimnazjalna młodzież często wybiera szkoły na terenie innej gminy. Jeśli dążymy do rozwiązań bardziej ekologicznych, nastawionych na komunikację publiczną i ograniczenie ruchu samochodowego, to powinniśmy pomyśleć o jednym zarządzie komunikacji i wspólnym bilecie dla metropolii.

Bezprawne siłowe nocne wtargnięcie i zajęcie sopockich kortów

W nocy z 9 na 10 czerwca 2018 r. działacze klubu z siedzibą w Siedlcach w upadłości wtargnęli siłowo i bezprawnie na teren sopockich kortów należących do miasta. Po wtargnięciu działacze klubu z Siedlec, w tym Waldemar Białaszczyk, który jest prawomocnie skazany za okradanie klubu, zablokowali łańcuchami wszystkie wejścia, uniemożliwiając kontynuację rozgrywanego od soboty turnieju tenisowego Grand Prix Wybrzeża Ziaja Cup oraz uniemożliwiając treningi dzieciom i młodzieży. Przez działaczy SKT zamknięta dla mieszkańców została także ulica Tenisowa, którą sopocka Straż Miejska odblokowała w poniedziałek rano.

O fakcie siłowego wtargnięcia i zaboru mienia zawiadomiona została niezwłocznie policja. Złożony został wniosek o ściganie sprawców.

Sopockie korty stanowią własność miasta, które – w trosce o zachowanie funkcji sportowych i rekreacyjnych – wpisało cały obiekt do rejestru zabytków.

Działalność sportową z dużymi sukcesami na terenie kortów prowadzi stowarzyszenie Sopot Tenis Klub. W tym sezonie letnim m.in. zaplanowana jest organizacja dwóch prestiżowych turniejów ITF oraz ATP.

Działacze SKT z siedzibą w Siedlcach w upadłości nie mają prawa do podejmowana żadnych czynności w imieniu stowarzyszenia. Nocne siłowe wtargnięcie, z wyłamaniem bramy i drzwi było złamaniem wszelkiego prawa i działaniem bandyckim. Jedynym organem upoważnionym do jakichkolwiek czynności w imieniu SKT w upadłości jest syndyk.

Miasto od kilku lat prowadzi działania mające na celu zachowanie terenów sopockich kortów dla mieszkańców i uniemożliwienie jakiejkolwiek zabudowy czy sprzedaży deweloperom. Jednocześnie korty są systematycznie modernizowane i remontowane, dzięki czemu, po latach zaniedbań, można wrócić do tradycji turniejowej i szerokiego szkolenia dzieci, młodzieży oraz seniorów.

– Działacze klubu w Siedlcach w upadłości od lat dążą wszelkimi sposobami do przejęcia terenów kortów w celu budowy tam aparthotelu – mówi prezydent Jacek Karnowski. – Oprotestowali wpis do rejestru zabytków, a teraz posunęli się do działań bezprawnych i nocnego włamania z użyciem siły, z pomocą kilkudziesięciu mężczyzn przypominających chuliganów. Zrobimy wszystko zgodnie z prawem, aby korty pozostały własnością mieszkańców i służyły rozwojowi tenisa, który w Sopocie ma tak długą tradycję.

Rusza sezon na sopockich kąpieliskach

Przed nami kolejny sezon nad wodą. Z uroku sopockich plaż jak co roku będzie chciało skorzystać bardzo wielu mieszkańców i turystów. By był to wypoczynek udany, nad bezpieczeństwem plażowiczów będzie czuwać 40 ratowników. Pierwsze kąpielisko rozpocznie sezon już 15 czerwca, ale już od początku maja sopockie WOPR jest gotowe do podejmowania działań ratowniczych przez 24 h / dobę.

W Sopocie funkcjonuje 10 kąpielisk. Długość plaż strzeżonych to ponad 900 m, każde z kąpielisk ma długość linii brzegowej wynoszącą 100 m.

Fot. Fotobank.PL / UMS

Kąpieliska morskie w Sopocie (wg uchwały RM z kwietnia 2018 r.):

- Sopot Kamienny Potok – Koliba (między wejściami nr 4 i 6),
- Hotel Sopot – Beach Club (50 m od wejścia nr 10 w obu kierunkach),
- Hotel Haffner – Esentra (między wejściami na plażę nr 13 i 16),
- Park Północny I (50 m od wejścia nr 17, w obu kierunkach),
- Park Północny II (65 m od wejścia na plażę nr 20, w kierunku wejścia nr 19 i 35 m w kierunku molo),
- K22 (od wejścia nr 22 w stronę molo),
- Łazienki Południowe (50 m od molo, po stronie południowej, w kierunku wejścia nr 23),
- EKO – Tropikalna Wyspa (50 m od wejścia nr 26, w obu kierunkach),
- Plaża Rybaki (50 m od wejścia nr 29, w obu kierunkach),
- 32A – 33 (50 m od wejścia na plażę nr 33, w obu kierunkach).

Najszybciej sezon rozpoczyna się 15 czerwca na kąpielisku Łazienki Południowe. Tam jest też najdłuższy – trwa do 15 września. Pozostałe kąpieliska funkcjonują do 31 sierpnia, a zaczynają sezon 28 czerwca (z wyjątkiem Sopot Kamienny Potok – Koliba, które rusza 25 czerwca).

Na każdym kąpielisku musi pracować minimum 3 ratowników. W tym sezonie nad bezpieczeństwem plażowiczów czuwać będzie 40 ratowników. Sopockie WOPR jest gotowe do podjęcia działań ratowniczych przez 24 h/dobę już od początku maja.

Numer ratunkowy nad wodą: 601 100 100

Fot. UMS

Tegoroczną nowością na sopockich kąpieliskach będzie sprzęt umożliwiający wjazd do wody osobom niepełnosprawnym. Specjalny wózek-amfibia jest wyposażony w szerokie koła i pływaki, co pozwala na unoszenie się na wodzie. Amfibia dostępna będzie codziennie od 15 czerwca, przy wejściu nr 23 przy molo.

Slow Fest – jedyny taki stół na molo

Wszyscy smakosze, wielbiciele regionalnej kuchni, poszukiwacze dobrego smaku, chętni do wspólnego gotowania, a także wszyscy głodni i spragnieni powinni wybrać się na kolejną edycję festiwalu Slow Fest Sopot. Wielki bogato zastawiony stół stanie na molo od 22 do 24 czerwca.

Wspólne spotkania odbywają się już od sześciu lat. Festiwal stał się sławny w Polsce i za granicą. Co roku przybywają tłumy fanów z całej Europy, by delektować się smakiem, jaki niesie nasz region. To święto nas wszystkich, bowiem jedzenie i spotkanie się przy stole jest codziennym, niezbędnym rytuałem naszego życia. Dbajmy wspólnie o jego wysoką jakość.

Fot. materiały prasowe

Jak zwykle, jak co roku:

- spotkanie przy długim stole w pięknej scenerii sopockiego molo,
- super atmosfera na luzie,
- nietuzinkowe jedzenie na światowym poziomie,
- różnorodność smaków,
- szeroki przekrój oferty pomorskich restauracji,
- wspaniali kucharze, pasjonaci, artyści,
- warsztaty, wykłady, pokazy, degustacje, konkursy,
- strefy: vege, słodkie, mięso/ryby, chill out, spacer, Slow Food.

W tym roku dodatkowo po raz pierwszy jarmark produktów regionalnych. Będzie można zrobić zakupy. Ceny za porcje degustacyjne od zawsze 5 zł. Dodatkowa opłata za wstęp na molo (z wyjątkiem posiadaczy Karty Sopockiej).

Stop golasom na ulicy

Po raz trzeci rusza w Sopocie kampania „Stop golasom". Zwracamy uwagę na niestosowność zachowania osób, które w plażowych strojach, bez spodni lub koszulek, pojawiają się na ulicach miasta i w ogródkach gastronomicznych.

Kampania „Stop golasom na ulicy" to plakaty z hasłem kampanii oraz naklejki i plakaty „Nieubranych klientów nie obsługujemy", które będą przypominać o tym, że chcąc spacerować po mieście i korzystać z punktów gastronomicznych, trzeba się ubrać.

Plakaty i ulotki pojawiają się już w witrynach sopockich restauracji, hoteli, barów i na słupach reklamowych. Miasto przypomina, że jest eleganckim kurortem, w którym plaża rządzi się innymi prawami niż struktura miejska. Tu nie chodzi o karanie, ale o przypomnienie, że w mieście nie wypada być niekompletnie ubranym; po prostu dbamy o wizerunek Sopotu.

Fot. UMS

Autorem projektu jest sopocki artysta Jacek Staniszewski.

– Pomysł był prosty. Chodziło o zwrócenie uwagi na to, że osoby pojawiające się na ulicach Sopotu w samych kąpielówkach lub bikini łamią pewne normy społeczne – mówi Staniszewski.

Po trzech latach widać już efekty programu. Włączyła się do niego większość restauratorów, a plakaty na mieście odnoszą swój skutek edukacyjny.

Będzie ładniej – Sopot z uchwałą krajobrazową!

Sopot jako jedna z pierwszych gmin w Polsce posiada swoją uchwałę krajobrazową. Wojewoda Pomorski opublikował podjętą przez Radę Miasta Sopotu uchwałę. Właśnie weszła ona w życie.

Fot. Fotobank.PL/UMS

Nowa uchwała była kompleksowo przygotowywana przez dwa lata i szeroko konsultowana zarówno z mieszkańcami, z branżą reklamową oraz sopockimi przedsiębiorcami. Miasto, ze względu na swoją kurortową specyfikę, zostało podzielone na kilka obszarów, a możliwości umieszczania reklam w przestrzeni publicznej zostały uregulowane i ograniczone.

– To niezwykle istotna uchwała dla miasta – komentuje prezydent Jacek Karnowski.

Uprzywilejowane zostały reklamy informujące o wydarzeniach kulturalnych i sportowych, które mogą się pojawiać okazjonalnie na krótko przed wydarzeniami. Oprócz tego został również wydzielony obszar indywidualnej promocji w okolicy obiektów kulturalnych i sportowych, na których mogą się pojawiać reklamy i ogłoszenia związane z kalendarzem imprez danego obiektu.

– Uchwała regulująca liczbę i formę reklam w mieście była przede wszystkim bardzo pożądana przez sopocian. Podczas konsultacji mieszkańcy prosili o jak najkrótszy okres przejściowy, dlatego przewidzieliśmy minimalny czas na dostosowanie – mówi prezydent Sopotu Jacek Karnowski.

Uchwała znacząco ogranicza użyciem reklam w formie bilbordów, reklam wielkopowierzchniowych na budynkach oraz banerów. W dalszym ciągu praktycznie na całym obszarze miasta dopuszczone będą reklamy na wiatach przystankowych oraz na słupach ogłoszeniowych. Musimy jednak pamiętać, że uchwała krajobrazowa nie dotyczy reklam i informacji w okresie przedwyborczym, co reguluje kodeks wyborczy.

Sopot od wielu lat zwraca szczególną uwagę na estetykę miasta, do tej pory prowadzono dialog z przedsiębiorcami na zasadzie obustronnej współpracy.

– Dzięki otwartości sopockich przedsiębiorców i spójnej wizji kurortu udało nam się doprowadzić do estetyzacji najbardziej popularnych miejsc w Sopocie, czyli ul. Boh. Monte Cassino oraz pasa nadmorskiego. Do tej pory jednak mieliśmy ograniczone narzędzia eliminowania nieestetycznych reklam – mówi Klaudyna Karczewska-Szymkowiak, plastyk miejski.

Okresy przejściowe

Dla istniejących nośników reklamowych przewidziano następujące okresy przejściowe: rok dla reklam (np. bilbordy, reklamy wielkopowierzchniowe, tablice wolnostojące), 2 lata dla szyldów (czyli nazw firm lub sklepów znajdujących się wewnątrz budynków, na których są umieszczone), 4 lata dla ogrodzeń. Po tym czasie urząd może wszcząć postępowanie administracyjne skutkujące karą finansową.

Pamiętajmy, że okresy przejściowe dotyczą istniejących reklam, natomiast każdy nośnik, jaki od dnia obowiązywania uchwały stanie na terenie miasta, musi być zgodny z obowiązującą uchwałą.

Autorem treści uchwały na zlecenie urzędu była doświadczona urbanistka arch. Maria Czerniak. Współpracowała ona ściśle z sopockimi urzędnikami oraz wraz ze Stowarzyszeniem Inicjatywa Miasto prowadziła konsultacje uchwały.

Zieleń na Placu Przyjaciół

W ubiegłorocznym budżecie obywatelskim sopocianie wybrali projekt zakładający dodanie zieleni na Placu Przyjaciół Sopotu. Podczas konsultacji z mieszkańcami doprecyzowano koncepcję, w jaki sposób wprowadzić więcej zieleni nie zatracając przy tym formy placu miejskiego.

Zdecydowano o nasadzeniu roślin w pobliżu rosnących na placu drzew wystających z kamiennej posadzki. W tym celu powstaną drewniane podesty z siedziskami i miejscem na rośliny. Będą one tworzyć mikrownętrza, które funkcjonalnie podzielą plac. Przebudowa placu w okolicach platanów spowoduje, że zmieni się również ich oświetlenie, tak aby podkreślało naturalne piękno roślin.

Realizacja całości projektu nastąpi wczesną jesienią, ale jej fragment powinien stanąć na placu jako prototyp na początku lata.

Zamysłem jest wprowadzenie na plac niskich, ozdobnych roślin szlachetnych, charakterystycznych dla Sopotu. W sopockich ogrodach prywatnych i publicznych zauważalna jest duża popularność gatunków hortensji. Można wręcz powiedzieć, że to najpopularniejsza „sopocka" roślina, uzupełniana często w kompozycji dodatkiem piwonii i róż, a także bylin ozdobnych. Takie kompozycje są rzadkością w rabatach miejskich ze względu na wysokie wymagania co do stanowiska, a także pielęgnacji. Jednak Sopot, ze swym unikalnym mikroklimatem umożliwia wprowadzanie gatunków bardziej wymagających. Dodatkowo Plac Przyjaciół Sopotu zasługuje na niecodzienną, reprezentacyjną oprawę, a znajdująca się na nim infrastruktura (jak na przykład istniejący już system nawadniania platanów) oraz stanowisko, w którym rośliny będą wprowadzane (korony istniejących platanów rozrosły się znacznie tworząc stanowiska w cieniu i pół-cieniu) pozwalają na wprowadzenie tak komponowanych rabat.

Kolorystyka rabat oparta będzie na zieleni pędów i liści oraz bieli, jako wiodącej barwie kwiatów. Dodatkowo, w tej masie bieli i zieleni okresowo pojawiać się będą akcenty w odcieniach delikatnego różu, fioletu, czy oranżu, a jesienią i zimą czerwieni i brązu.

Zgodnie ze współczesnymi trendami w projektowaniu rabat będą one ozdobą cały rok – także w okresie po przekwitnięciu i zaschnięciu. Zaschnięte kwiatostany o interesującej strukturze, jak na przykład kwiatostany hortensji czy jeżówek, pozostawiane będą jako ozdoba na rabacie przez całą zimę. Zostaną ścięte dopiero na przedwiośniu, tuż przed początkiem wiosennego rozwoju roślin.

Fot. Fotobank.PL/UMS

Zostań sopockim wolontariuszem i realizuj się!

Przez cały czerwiec przed Sopoteką będzie można oglądać wystawę fotograficzną „Aktywni w Sopocie. Różne oblicza wolontariatu", prezentującą możliwości społecznego angażowania. Fotografie mają inspirować i zachęcać do podjęcia wolontaryjnej aktywności na rzecz sopocian i sopockich wydarzeń. Wystawie towarzyszyć będą dwa panele dyskusyjne z udziałem organizatorów wolontariatu, jak i samych wolontariuszy.

Sopocki wolontariat jest wyjątkowy, bo obecny we wszystkich obszarach życia i możliwy dla wszystkich chętnych. Jego różnorodność polega na wielości odmiennych przestrzeni działania, zróżnicowanych odbiorcach oraz różnych formach aktywności. To możliwość poznawania kulis organizacji prestiżowych wydarzeń, współdziałania z ich twórcami, zdobywanie bezcennych doświadczeń. To także możliwość próbowania swych sił w różnorodnych obszarach działań pomocowych kierowanych do osób chorujących, seniorów, osób z niepełnosprawnościami, czy też porzuconych zwierząt.

Fot. materiały prasowe

W czerwcu w Sopotece będzie można włączyć myślenie o sobie, jako wolontariuszu /wolontariuszce. Umożliwi to **wystawa fotograficzna „Aktywni w Sopocie. Różne oblicza wolontariatu" (4-29 czerwca), a także panele dyskusyjne (14 i 21 czerwca)** z udziałem zaproszonych organizatorów sopockiego wolontariatu i wolontariuszy. Organizatorzy, chcąc pokazać różne oblicza sopockiego wolontariatu, zaprosili do udziału panelistów, którzy przekonają publiczność, że warto być aktywnym właśnie w Sopocie. Podczas paneli zostaną zaprezentowane ciekawe doświadczenia współpracy wolontaryjnej, jak również będzie można uzyskać informację o aktualnych ofertach wolontaryjnych. Dyskusję poprowadzi Magdalena Świerczyńska-Dolot, reporterka Radia Gdańsk. Zaprezentowane zostaną także wybrane spoty z cyklu „Aktywni w Sopocie", promujące sopocki wolontariat.

Ponadto miejskie instytucje publiczne i organizacje pozarządowe chętne do współpracy z wolontariu-szami mogą wziąć udział w **warsztacie „Wszystko, co chcielibyście wiedzieć o wolontariacie. Rekomendacje dla sopockich organizatorów wolontariatu", który odbędzie się 25 czerwca, w godz. 16.30-19.30 w Sopockim Centrum Organizacji Pozarządowych i Wolontariatu**.

Szczegółowy program na stronie **www.sopot.pl**

Akt erekcyjny Domu dla osób niepełnosprawnych intelektualnie

„Niebo styka się z ziemią tam, gdzie człowiek mieszka"
ks. prałat Stanisław Łada, duszpasterz osób niepełnosprawnych

Uroczystość wmurowania kamienia węgielnego pod niezwykłą inwestycję, jaką jest budowa Domu dla osób niepełnosprawnych intelektualnie w Sopocie, odbyła się 26 maja.

Fot. Fotobank, UMS

Uroczystość podpisania aktu erekcyjnego i wmurowania kamienia węgielnego była świętem nie tylko osób niepełnosprawnych i ich bliskich – rodziców, opiekunów, przyjaciół, ale nas wszystkich, którzy solidaryzują się z potrzebami osób niepełnosprawnych.

Zamierzeniem Fundacji „Nasz Przyjazny Dom", który będzie prowadził placówkę, jest stworzenie na terenie Sopotu miejsca, w którym dożywotnie schronienie znajdą dorosłe osoby niepełnosprawne intelektualnie w stopniu umiarkowanym i znacznym. Dom, w którym będzie 20 pokoi, znajduje się w bezpośrednim sąsiedztwie parku Herbstów, przy ulicy Kościuszki.

Planowane zakończenie budowy to połowa przyszłego roku.

29 wózków inwalidzkich dla syryjskich uchodźców

Zbiórka pieniędzy w ramach akcji Solidarni z Potrzebującymi została zainicjowana we wrześniu ubiegłego roku. Była efektem wizyty przedstawicieli miasta w tureckich obozach dla uchodźców syryjskich Gazientep oraz Kilis i odpowiedzią na apel o pomoc. W efekcie do Turcji poleci 29 funkcjonalnych wózków, które umożliwią poszkodowanym w syryjskiej wojnie aktywne życie.

Część sprzętu została kupiona ze środków zebranych w trakcie zbiórki, z której udało się uzyskać ponad 70 tys. zł. Wózki przekazane zostały również przez osoby fizyczne i firmy. Zgodnie z prośbą strony tureckiej są to tzw. wózki aktywne. To lekki, funkcjonalny sprzęt, który nie tylko ułatwi poszkodowanym codzienne życie, ale również umożliwi większą aktywność rekreacyjno-sportową. Wózki zostały już zawiezione na lotnisko i niebawem polecą do Turcji.

Fot. UMS

Mimo zaangażowania w pomoc strony tureckiej skala potrzeb jest ogromna. Potrzebne jest jedzenie, ubrania, sprzęt rehabilitacyjny. Bardzo ważna jest edukacja, leczenie czy opieka psychologiczna. W przygranicznych tureckich miastach przebywa w sumie ponad 500 tys. uchodźców z Syrii. Większość z nich żyje w Gazientep, dużym, liczącym 1,8 mln mieszkańców mieście. W pobliżu znajdują się m.in. kontenerowe obozy dla uchodźców. W jednym z nich mieszka 4 tys. ludzi. Niektórzy nieprzerwanie od 6 lat.

Kolejny rekord w Sopockim Budżecie Obywatelskim – 285 projektów!

BUDŻET OBYWATELSKI

Właśnie zakończyła się wstępna weryfikacja wniosków złożonych do Sopockiego Budżetu Obywatelskiego. Wpłynęło aż 285 projektów – jest to największa liczba projektów w historii sopockiego BO. Po wstępnej weryfikacji na tę chwilę zakwalifikowano do głosowania 168 wniosków, ale liczba ta może się zwiększyć, gdyż do 24 czerwca wnioskodawcy mają czas na odwołanie się od decyzji komisji lub poprawienie swojego wniosku.

Wszystkie zgłoszone do budżetu obywatelskiego wnioski można obejrzeć na stronie **www.sopot.pl/bosopot**. Mieszkańcy zgłaszali w tym roku nie tylko projekty inwestycyjne, ale dużo było propozycji związanych z prowadzeniem zajęć w bibliotekach, integracją seniorów itp.

W kwietniu, kiedy mieszkańcy mogli składać wnioski do BO, wspólnie nakręcili film o Sopockim Budżecie Obywatelskim pt. „BO Sopot Tworzą Mieszkańcy". W projekcie wzięło udział prawie 50 mieszkańców.

Ostateczną listę projektów poddanych pod głosowanie poznamy do 30 czerwca. Natomiast głosowanie w Sopockim Budżecie Obywatelskim odbędzie się od 10 do 24 września.

Fot. Fotobank.PL/UMS

Broadway z nagrodą „Pomorskie dla Seniora"!

W kategorii Samorząd przyjazny seniorom – miejsce ulubione przez seniorów wśród 12 laureatów znalazł się Dom Sąsiedzki Broadway działający w filii nr 7 Miejskiej Biblioteki Publicznej w Sopocie.

Fot. Renata Kobierska

Celem konkursu o nagrodę Marszałka Województwa Pomorskiego „Pomorskie dla Seniora" było wyróżnienie Seniora i Samorządu podejmującego wartościowe i skuteczne inicjatywy na rzecz seniorów oraz upowszechnianie i promowanie działalności seniorów i polityki senioralnej w województwie pomorskim. Nagrody przyznawane są w następujących kategoriach: Zwyczajny – Niezwyczajny Senior, Samorząd przyjazny seniorom – miejsce ulubione przez seniorów.

Podczas posiedzenia 14 maja 2018 r. Kapituła Konkursu uhonorowała 14 laureatów w kategorii Zwyczajny – Niezwyczajny Senior oraz 12 laureatów w kategorii Samorząd przyjazny seniorom – miejsce ulubione przez seniorów.

W Domu Sąsiedzkim Broadway seniorzy mogą skorzystać z dostosowanych do ich potrzeb i możliwości różnorodnych zajęć, np. treningów pamięci i koncentracji, warsztatów plastycznych, zajęć tanecznych, spotkań z dietetykiem czy zajęć gimnastycznych Zdrowy kręgosłup.

Ekoparking oraz wygodny transport do centrum miasta i na plażę

Po udanym pilotażu w 2017 roku, w sezonie 2018 miasto Sopot kontynuuje i poszerza program parkingu buforowego oraz transportu po mieście z wykorzystaniem meleksów. Już od 16 czerwca dla wszystkich gości dostępny będzie całodobowy, bezpłatny parking na ponad 700 miejsc przy ERGO ARENIE.

W dwa weekendy czerwca (16-17 oraz 23-24) oraz codziennie od 30 czerwca do końca sierpnia będzie można skorzystać z transportu meleksami na sopocką plaże czy do centrum miasta.

W odpowiedzi na oczekiwania zeszłorocznych użytkowników, trasa została wydłużona. Meleksami pojedziemy teraz w okolice plaży, a następnie do centrum Sopotu i z powrotem na parking przy ERGO ARENIE (trasa wiedzie ulicami: Łokietka, Polna, Grunwaldzka, Chopina, Kościuszki i powrót do ERGO ARENY ulicami Kościuszki i Łokietka).

Fot. Fotobank.PL/UMS

Przystanki :

1. ERGO ARENA,
2. ul. Polna,
3. ul. Chopina,
4. pl. Konstytucji 3 Maja (ul. Bohaterów Monte Cassino).

Meleksy kursować będą w godzinach 10.00-20.00, z częstotliwością co 20 minut. Bilet na jednorazowy przejazd kosztować będzie 3 zł. Dla dzieci do ukończenia szkoły podstawowej, na podstawie okazanej legitymacji szkolnej – przejazdy bezpłatne.

Bezpłatny parking buforowy dedykowany jest wszystkim gościom odwiedzającym Sopot.

Czas myśleć o wakacjach

Lato w mieście, a zwłaszcza w Sopocie, może być bardzo ciekawe. W kurorcie bogaty program wypoczynku na letnich półkoloniach przygotowują placówki oświatowe: Szkoła Podstawowa nr 1 i Zespół Szkół Specjalnych nr 5, także z ofertą dla dzieci niepełnosprawnych. Różnorodne zajęcia tematyczne dla dzieci organizuje też Młodzieżowy Dom Kultury w Sopocie.

Fot. Pixabay

Półkolonie w Szkole Podstawowej nr 1

Zajęcia odbywać się będą w terminach: 25-29 czerwca, 2-7 lipca, w godzinach 7.00-17.00, przewidziana liczba miejsc – 110.

W programie zaplanowano zabawy sportowo-rekreacyjne, zajęcia plastyczne oraz informatyczne na terenie szkoły, a jednocześnie zorganizowane zostaną wycieczki po Trójmieście (Akwarium w Gdyni, zwiedzanie Gdańska, Sopoteka oraz Grodzisko).

Półkolonie w Zespole Szkół Specjalnych nr 5

Zajęcia odbywać się będą od 16 do 29 sierpnia, w godzinach 7.30-16.30, przewidziana liczba miejsc – 25.

W programie znalazły się zajęcia relaksacyjno-rehabilitacyjno-opiekuńcze na terenie szkoły, a dodatkowo wyjście do kina lub teatru, galerii sztuki, Muzeum Sopotu, Sopoteki czy ZOO.

Młodzieżowy Dom Kultury

Zajęcia odbywać się będą w terminach: 25-29 czerwca, 2-6 lipca oraz 9-13 lipca, przewidziana liczba miejsc – 100.

Dzieci będą mogły skorzystać z zajęć rekreacyjno-ruchowych w plenerze, warsztatów taneczno-gimnastycznych w plenerze, warsztatów plastycznych, plenerów malarskich i rysunkowych. Nie zabraknie oczywiście wycieczek po Sopocie, do parku oliwskiego czy na festiwal Dwa Teatry. Udział w zajęciach jest bezpłatny.

Trójmiejski Piknik Wielokulturowy

Już po raz drugi odbędzie się w Sopocie spotkanie, podczas którego uczestnicy będą mogli wspólnie spędzić czas, poznać się, porozmawiać, posłuchać muzyki i cieszyć się wiosną. 16 czerwca warto odwiedzić sopockie Grodzisko podczas Trójmiejskiego Pikniku Wielokulturowego.

Organizatorzy – Sopockiego Centrum Integracji i Wsparcia Cudzoziemców – zapraszają wszystkich mieszkańców Trójmiasta, zarówno starych, jak i nowych, dzieci i dorosłych. W uroczej przestrzeni Skansenu Archeologicznego Grodzisko zaplanowano:

- ognisko z kiełbaskami,
- koncert muzyki dawnej,
- wata cukrowa,
- zajęcia twórcze dla dzieci o tematyce międzykulturowej,
- budowa szałasu / strzelanie z łuku,
- warsztaty organizowane przez Towarzystwo Pomocy Głuchoniewidomych.

Wszystkim będzie bardzo miło, jeśli każdy wniesie do wydarzenia coś własnego, np. ulubioną potrawę!

Wakacyjne prace w szkołach i przedszkolach

25 budynków oświatowych i opiekuńczo-wychowawczych w Sopocie będzie zmodernizowanych, a przez to ładniejszych, bardziej przyjaznych i dużo tańszych w eksploatacji. To wszystko dzięki wdrażanemu przez miasto kompleksowemu programowi termomodernizacji, a także wakacyjnym bieżącym remontom w sopockich szkołach i przedszkolach.

System Zarządzania Energią to nowoczesne rozwiązanie z zakresu Smart City. Projekt o wartości około 37 mln złotych pozyskał dofinansowanie unijne wysokości 9,89 mln złotych. Pozostałe koszty będą pokrywane z oszczędności, jakie miasto uzyska na energii cieplnej (szacowane w wysokości 48,76 proc.) oraz na energii elektrycznej (szacowane na 64,38 proc.). Prace budowlane i zarządzanie systemem powierzone zostało wybranej w przetargu firmie prywatnej.

Dokładny zakres prac w poszczególnych placówkach znajduje się na stronie www.sopot.pl.

Wakacyjne remonty

W okresie przerwy wakacyjnej planowane są bieżące prace remontowe w sopockich szkołach i przedszkolach. Będą to: wymiana kanalizacji deszczowej (Przedszkole nr 2, Przedszkole nr 5, ZSH), malowanie sal, korytarzy (Przedszkole

Fot. Pixabay

nr 1, Przedszkole nr 10, SP nr 7, SP nr 9, II LO), remont łazienek (Przedszkole nr 8), wymiana ogrodzenia (Przedszkole nr 4, SP nr 9) oraz stolarki drzwiowej (SP nr 8, Przedszkole nr 10), adaptacja pomieszczeń na cele szkolne (ZSH, Szkoła Muzyczna).

Łączny koszt tych zadań szacuje się na 1,2 mln zł.

Licea i technikum – sprawdź ofertę w kurorcie

Do 20 czerwca składać można wniosek o przyjęcie do szkoły ponadgimnazjalnej. Profesjonalna, otwarta kadra, świetnie wyposażone zaplecze naukowe i sportowe, współpraca z uczelniami wyższymi i wymiany zagraniczne – to i jeszcze więcej oferują sopockie placówki gimnazjalistom poszukującym najlepszej dla siebie szkoły średniej.

Sopot może pochwalić się jednym z najwyższych wskaźników zdawalności matury w Trójmieście. Nauka w tutejszych szkołach to poczucie bezpieczeństwa i pewność zdania nawet najtrudniejszego egzaminu. 90 proc. absolwentów sopockich szkół ponadgimnazjalnych dostaje się na studia. Miasto oferuje dodatkowe godziny na zajęcia obowiązkowe (m.in. matematykę i języki obce), by uczniowie jeszcze lepiej mogli przygotować się do matury. Sopot – pierwszy w Polsce – uruchomił własną e-learningową Platformą Edukacyjną, dzięki której młodym ludziom łatwiej poszerzać i utrwalać wiedzę.

Każda sopocka szkoła współpracuje z trójmiejskimi uczelniami: Gdańskim Uniwersytetem Medycznym, Politechniką Gdańską, Uniwersytetem Gdańskim Akademią Sztuk Pięknych. Uczniowie uczestniczą w zajęciach laboratoryjnych, prelekcjach, wykładach, ćwiczeniach prowadzonych przez nauczycieli akademickich.

Wysokiej klasy zaplecza multimedialne, laboratoryjne oraz sportowe to kolejne plusy sopockich placówek. W każdej szkole funkcjonuje też elektroniczny dziennik, umożliwiający rodzicom śledzenie wyników dziecka na bieżąco.

Ciekawe wyjazdy krajowe i zagraniczne (m.in. do Hiszpanii, Włoch, Niemiec) są doskonałą formą poszerzania wiedzy o świecie, którą swoim uczniom proponują szkoły. Młodzież uczestniczy także w ciekawych wydarzeniach oraz imprezach muzycznych i kulturalnych organizowanych przez miasto i szkoły.

Także kluby sportowe i organizacje pozarządowe we współpracy z miastem są zaangażowane we wzbogacanie oferty edukacyjnej szkół, dzięki czemu uczniowie mogą zdobyć np. patenty żeglarskie czy uprawnienia ratownika. Sopot przeznacza także pieniądze na różnorodne stypendia dla uczniów.

Sopockie szkoły najlepsze pod słońcem!

Więcej informacji o ofercie sopockich szkół ponadgimnazjalnych na stronie **pogimnazjum.sopot.pl**.

Nowy program „Dobry start” 300 zł na wyprawkę szkolną

Od 1 lipca 2018 r. rusza nowy program rządowy „Dobry start”, w formie jednorazowego świadczenia pieniężnego w wysokości 300 zł na każde uczące się dziecko. Świadczenie przysługuje niezależnie od dochodu, na dzieci od pierwszej klasy szkoły podstawowej do ukończenia 20 roku życia. W przypadku dzieci z niepełnosprawnościami świadczenia będą wypłacane do 24. roku życia. Na dziecko odbywające roczne przygotowanie przedszkolne świadczenie „Dobry start” nie przysługuje.

Wnioski o wypłatę świadczenia „Dobry start” będzie można składać od 1 lipca drogą elektroniczną za pomocą portalu Emp@tia, banków oraz spółdzielczych kas oszczędnościowo – kredytowych, podobnie jak przy świadczeniu „500+”. Wniosek o świadczenie „Dobry start” należy złożyć w gminie, w której mieszkamy.

Od 1 sierpnia przyjmowane będą wnioski składane drogą tradycyjną (papierowo). Mieszkańcy Sopotu mogą złożyć wniosek w Dziale Świadczeń Rodzinnych i Funduszu Alimentacyjnego MOPS Sopot, przy al. Niepodległości 876, w godzinach przyjęć interesantów: poniedziałek w godz. 12.00-17.00, wtorek – piątek w godz. 10.00-14.00. Wzór wniosku dostępny będzie na stronie internetowej **www.mopssopot.pl**.

W przypadku złożenia w okresie lipiec-sierpień prawidłowo wypełnionego i kompletnego wniosku, jego rozpatrzenie i wypłata świadczenia nastąpi nie później niż do końca września danego roku. W przypadku wniosków składanych w późniejszym terminie, rozpatrzenie wniosku i wypłata świadczenia nastąpi w terminie do dwóch miesięcy od dnia złożenia wniosku. Ostatnim terminem złożenia wniosku „Dobry start” jest miesiąc listopad.

Od 1 lipca drogą elektroniczną a od 1 sierpnia drogą tradycyjną w Dziale Świadczeń Rodzinnych i Funduszu Alimentacyjnego MOPS Sopot będzie można również składać wnioski o świadczenie wychowawcze z Programu „Rodzina 500+”, świadczenia rodzinne oraz świadczenia z funduszu alimentacyjnego.

W trosce o Państwa wygodę i usprawnienie obsługi, zachęcamy do składania wniosków drogą elektroniczną już od lipca. Prosimy o uważne i kompletne wypełnienie wniosku, co znacznie skróci czas oczekiwania na jego rozpatrzenie.

Fot. Pixabay

Rowerowy Maj w Sopocie – podsumowanie

Sukcesem zakończyła się akcja Rowerowy Maj w Sopocie. Udział w niej wzięło niemal tyle samo dzieci, co w ubiegłym roku, ale uczestnicy byli dużo bardziej aktywni. Sopoccy uczniowie i przedszkolaki „wykręcili” jeden z najlepszych wyników w Polsce, zajmując piąte miejsce na trzydzieści miast. To dało drugi wynik na Pomorzu.

Fot. Fotobank.PL/UMS

W tegorocznym Rowerowym Maju wzięło udział 1515 dzieci z sopockich szkół i przedszkoli. W akcji rywalizowało 101 klas z 11 placówek. W czasie trwania kampanii dzieci wykonały 37 378 przejazdów.

Uczniom i przedszkolakom w sopockich szkołach i przedszkolach, które najaktywniej włączyły się w Rowerowy Maj, niebawem wręczone zostaną nagrody.

Seniorze
nie pozwól się oszukać!

Nie daj się nabrać „na wnuczka” i „ na policjanta”

Brawo! Czujni seniorzy nie dali się oszukać metodą „na policjanta”

Oszuści działający tzw. metodą „na policjanta” wciąż próbują oszukać seniorów. W ostatnich dniach co najmniej 14 mieszkańców Sopotu odebrało telefony od osób podających się za policjantów.

Fałszywi funkcjonariusze mówili m.in., że konta bankowe seniorów są na celowniku oszustów, którzy chcą ukraść ich pieniądze oraz wypytywali seniorów o szczegóły i zgromadzone oszczędności na kontach. Jednak czujni seniorzy bardzo szybko zorientowali się, że to próba oszusta i nie dali się nabrać.

Fot. materiały prasowe Policji

Jeden z nich słysząc, że ma wypłacić wszystkie pieniądze z banku oraz że pracownicy banku są skorumpowani, poszedł do placówki i opowiedział o wszystkim prezesowi banku. Utwierdzony, że była to próba oszustwa, o wszystkim zawiadomił prawdziwą Policję.

Od kilku lat sopoccy policjanci uwrażliwiają osoby starszych na sytuacje, w których mogą stać się one ofiarami przestępstwa. Policjanci stworzyli także ulotki profilaktyczne, które rozpowszechniają w spółdzielniach mieszkaniowych, przychodniach oraz podczas spotkań z mieszkańcami. Wszystkie te działania przynoszą wymierne efekty, gdyż odnotowujemy coraz mniej oszukanych starszych osób.

Jak działają oszuści?

- Dzwoni telefon stacjonarny, podnosisz słuchawkę
- Osoba, z którą rozmawiasz, przekonuje Cię, że jest Twoim krewnym, jego znajomym lub inną bliską osobą z Twojej rodziny
- Osoba ta informuje, że pilnie potrzebuje pieniędzy
- Telefon dzwoni ponownie. Inna osoba informuje, że jest policjantem/policjantem CBŚ/agentem CBA itp. Przekonuje, że przed chwilą dzwonił oszust, a TY musisz pomóc go zatrzymać
- Oszust informuje Cię, że potrzebne są pieniądze, które masz przekazać nieznanej Ci osobie…

Nigdy w takich sytuacjach nie przekazuj pieniędzy!

POLICJA
całodobowe numery alarmowe
997 i 58 52 16 222

SOPOT

SPORT /
KULTURA /
SPA /

Kultura

29 czerwca – 2 lipca
DWA TEATRY Festiwal Teatru Polskiego Radia i Teatru Telewizji Polskiej

14-22 lipca SOPOT FILM FESTIVAL

3-5 sierpnia SOPOT MOLO JAZZ FESTIVAL

5-11 sierpnia SOPOT CLASSIC
Międzynarodowy Festiwal Muzyczny

16-19 sierpnia
FESTIWAL LITERACKI SOPOT

25 sierpnia – 1 września
SOPOT NON-FICTION
Festiwal Teatru Dokumentalnego

7-9 września
W RAMACH SOPOTU Festiwal Fotografii

20-22 września
OPEN SOURCE ART FESTIVAL

4-6 października SOPOT JAZZ FESTIVAL

Sport

14-17 czerwca
Oficjalne Międzynarodowe Zawody w Skokach CSIO 5*

14-15 i 21-22 lipca Wyścigi Konne

27 lipca
Lekkoatletyczne Grand Prix Sopotu im. Janusza Sidły

30 lipca – 5 sierpnia
Turniej tenisowy ATP Challenger Sopot Cup

3-5 sierpnia Sopot Beach Rugby

19-25 sierpnia
Mistrzostwa Europy windsurfingowej klasy RS:X

22-25 sierpnia
Regaty Sopot Match Race

Więcej: kalendarz.sopot.pl

www.literackisopot.pl

Najsłynniejsza zakładniczka świata gościem Literackiego Sopotu

Ingrid Betancourt, kolumbijsko-francuska działaczka polityczna 19 sierpnia zagości w Sopocie. W rozmowie z Tomaszem Pindlem wspominać będzie m.in. swój sześcioletni pobyt w kolumbijskiej dżungli, który opisała w książce „Każde milczenie ma kres".

– Ingrid Betancourt to dla wielu uosobienie wszystkich, którzy pozbawieni są wolności – wyjaśnia zaproszenie gościa Joanna Cichocka-Gula, wiceprezydent Sopotu, pomysłodawczyni Festiwalu. – Spotkanie z tak waleczną i doświadczoną przez życie kobietą ma również wymiar symboliczny, gdyż odbędzie się w roku, w którym świętujemy 100-lecie uzyskania przez Polki praw wyborczych.

Historia życia Ingrid Betancourt rozpięta jest między Kolumbię – gdzie się urodziła, a Francję – gdzie dorastała, skończyła Instytut Nauk Politycznych, a także wyszła za mąż. W 1990 r. wróciła do Bogoty i zaczęła piąć się po szczeblach kariery politycznych, aby w 2002 r., z ramienia założonej przez siebie partii Oxígeno Verde, startować w wyborach na prezydenta Kolumbii.

Fot. materiały prasowe Literackiego Sopotu

22 lutego 2002 r. została porwana przez organizację rewolucyjną FARC, zbrojne ramię partii komunistycznej. Przez sześć kolejnych lat Ingrid i jej współpracownicy byli więzieni w kolumbijskiej dżungli. Los Ingrid, znanej z walki z korupcją, niesprawiedliwością społeczną i kartelami narkotykowymi, wydawał się być przesądzony. O jej wyzwolenie usilnie zabiegała Francja, której była obywatelką, a prezydent Sarkozy osobiście zaangażował się w sprawę jej oswobodzenia. Ostatecznie 2 lipca 2008 r., w wyniku operacji przeprowadzonej przez wojsko i wywiad kolumbijski, Ingrid Betancourt, wraz z resztą zakładników, została uwolniona. Wspomnienia spisała w swojej trzeciej z kolei książce pt. „Każde milczenie ma kres" (2010).

Za działalność humanitarną otrzymała Nagrodę Księcia Asturii, była także nominowana do Pokojowej Nagrody Nobla, Nagrody Petra Kelly i Nagrody DVF.

Więcej informacji o festiwalu na: **www.literackisopot.pl**

FILM /

www.sopotfilmfestival.pl

Rezerwuj czas na Sopot Film Festival

Dziewiąta edycja Międzynarodowego Festiwalu Filmowego Sopot Film Festival odbędzie się w dniach 14-22 lipca. W ciągu dziewięciu dni w salach kinowych i studyjnych zaprezentowanych zostanie ponad 100 filmów z całego świata – pełnometrażowych fabuł, dokumentów, animacji oraz filmów krótkometrażowych.

W programie jak co roku międzynarodowe konkursy, panorama: ekranizacje skandynawskich kryminałów, polskie filmy dokumentalne. Zobaczymy sporo premier filmowych oraz najważniejszych filmów kina autorskiego minionego sezonu w pasmach Spectrum i Spectrum Doc.

Wyjątkowym wydarzeniem będzie III Koncert Muzyki Filmowej, który odbędzie się 16 lipca na tarasach Parku Wodnego. Sam koncert to autorski dobór repertuaru i premierowe wykonanie aranżacji, przygotowanych specjalnie na festiwal. Połączenie muzyki klasycznej oraz elektronicznych aranży w wykonaniu Polskiej Filharmonii Kameralnej Sopot oraz zaproszonych gości, m.in. Pauliny Przybysz, Stefana Wesołowskiego, Piotra Kalińskiego, Olo Walickiego i innych.

W programie koncertu znajdzie się muzyka z filmów i seriali: „Fortepian", „Źródło", „Grawitacja", „Blade Runner 2049", „Młodość", „Moja miłość", „Gra o Tron", „Stranger Things" oraz wielu innych.

Festiwal odbędzie się w Multikinie, na Scenie Kameralnej Teatru Wybrzeże, w Teatrze Boto, Dwóch Zmianach oraz w Państwowej Galerii Sztuki.

Więcej informacji na **www.sopotfilmfestival.pl**

Fot. materiały prasowe Sopot Film Festival

BIBLIOTEKA /

www.mbp.sopot.pl

Czerwiec w Sopotece

Galeria kultury multimedialnej zaprasza w czerwcu na cztery niezwykłe spotkania. Będzie o książkach, filmach i... kotach. Wstęp jest wolny. I tak:

- 20 czerwca, o godz. 18.00, odbędzie się spotkanie autorskie z Izą Zając pt. „Messenger";
- 23 czerwca o godz. 18.00 na kocie porady zaprasza Mieszko Eichelberger;
- 26 czerwca, z okazji Międzynarodowego Dnia Zapobiegania Narkomanii, o godz. 16.00 „Zażyj dawkę wiedzy!";
- 27 czerwca o godz. 18.00 prelekcja i film Szkice kompozytowe „Falsos Positivos" w reżyserii Javier Bernal Arevalo.

Szkice kompozytowe

To tylko niektóre z licznych propozycji Sopoteki. Więcej wydarzeń można znaleźć na profilu FB.

Festiwal Teatrów Dziecięcych

Od 11 do 15 czerwca Sopotem zawładną młodzi artyści. Międzynarodowy Festiwal Teatrów Dziecięcych ICTF Sopot powstał z potrzeby oddania w ręce dzieci i młodzieży – działających w grupach teatralnych i warsztatowych – idei tworzenia kultury widowiskowej.

Dziś na świecie jest wiele festiwali tego typu, lecz w większości są tworzone przez dorosłych. ICTF Sopot kładzie nacisk na formę teatralno-muzyczną i musicalową, tworzoną przez dzieci i młodzież do 18. roku życia.

Festiwal to święto dziecięcej i młodzieżowej twórczości scenicznej, szansa na spotkanie na linii „młody twórca – młody widz". Przegląd zespołów dramatycznych – dziecięcych i młodzieżowych z całego świata, pozwoli także na wzajemne poznanie tradycji i obyczajów reprezentowanych przez różne narodowości.

Premiera spektaklu Sopockiego Teatru Baabus Musicalis pt. „Miska Specjalna". Fot. Fotobank.PL/UMS

Programy festiwalowe odbywają się w różnych miejscach w Sopocie:

- Teatr na Plaży,
- Teatr Wybrzeże – scena kameralna,
- Grodzisko (scena z namiotem),
- Muzeum Sopotu (scena z namiotem),
- Państwowa Galeria Sztuki,
- miejsca w przestrzeni miejskiej.

Festiwal Teatrów Dziecięcych ICTF Sopot 2018

11-15 czerwca, godz. 8.00-23.00

Organizator: Sopocki Teatr Muzyczny Baabus Musicalis

Więcej na: www.ictfsopot.com

Superprodukcja teatru BOTO

„Wróżka z kranu" w reżyserii Michała Derlatki, czyli kuchenny wodewil patologiczny w pięciu aktach, to profesjonalna choreografia, rozbudowana scenografia, fascynujące światła i feeria barw. Najbliższy spektakl odbędzie się 17 czerwca, o godz. 20.00.

„Szczęśliwa, skromna rodzina, normalni ludzie, normalne życie, a tu bach – taka kara Boska. Takie nieszczęście. Kto by się spodziewał? Tylko za jakie grzechy, pytam? Dlaczego akurat my?" – docieka rozgoryczony Albert A. (56 l.). Barbara A. (54 l.) dodaje: „Najpierw myślisz – taki dar losu. Takie szczęście. Taka okazja. Z dnia na dzień stajesz się kimś... A po paru dniach wszystko zaprzepaszczone... Wszystko. Tragedia... Koszmar. Po prostu koszmar... Dlaczego pytam? Dlaczego?"

Albert i Barbara A. zgodzili się podzielić z Państwem swą tragiczną historią i opowiedzieć o przerażającym spotkaniu z wróżką z kranu. Warto ich posłuchać. Ku przestrodze.

Bilety: 40 zł (normalny), 35 zł (studenci, uczniowie, emeryci, dawcy krwi, z Kartą Sopocką, Kartą do Kultury), 25 zł (studenci kierunków związanych z teatrem).

Więcej na: **www.boto.art.pl**

Fot. Fotobank.PL/UMS

www.pgs.pl

Żywioły i maski w PGS

„Żywioły i maski. Wśród obrazów z kolekcji Grażyny i Jacka Łozowskich" to tytuł ekspozycji, którą oglądać będzie można w Państwowej Galerii Sztuki. Wernisaż wystawy odbędzie się 21 czerwca, o godz. 19.30.

Kolekcja Grażyny i Jacka Łozowskich to jedna z najważniejszych polskich prywatnych kolekcji sztuki polskiej, która powstaje już od 50 lat. Obejmuje kilkaset pozycji, przede wszystkim malarstwa polskiego od 2. połowy XIX w., po prace najnowsze.

W tym roku przypada okrągła rocznica rozpoczęcia kolekcjonerskiej działalności przez Jacka Łozowskiego i z tej okazji Państwowa Galeria Sztuki w Sopocie zaprezentuje wystawę złożoną z dzieł powstałych w okresie Młodej Polski i dwudziestolecia międzywojennego.

Zobaczyć będzie można kilka niewątpliwych arcydzieł, jak choćby „Rybaka" Leona Wyczółkowskiego (1889), „Żywioły – powietrze" Stanisława Wyspiańskiego (1897), „Japonkę" Wojciecha Weissa (1900), „Korowód dziecięcy" Witolda Wojtkiewicza (1905), „Damę w czarnym kapeluszu" Olgi Boznańskiej (1906), „Pani B. pełznie na brzuchu" Witkacego (1912) czy „Maski" Tadeusza Makowskiego (1929). A poza tym całą plejadę najważniejszych nazwisk tamtego czasu: Jana Cybisa, Hannę Rudzką-Cybisową, Eugeniusza Eibischa, Juliana Fałata, Aleksandra Gierymskiego, Konrada Krzyżanowskiego, Tadeusza Kulisiewicza, Jacka Malczewskiego, Ferdynanda Ruszczyca, Jana Stanisławskiego, Zofii Stryjeńskiej, Władysława Ślewińskiego, Zygmunta Waliszewskiego.

Zofia Stryjeńska - Dziewczyna przed lustrem, 1932

Aleksander Gierymski - Domy na wodą, 1884

ŻEGLARSTWO /

Sopot Catamaran Cup

W dniach 16-17 czerwca w Sopocie odbędą się regaty Sopot Catamaran Cup, zaliczane do Pucharu Polski Katamaranów 2018. Regaty organizowane będą przez Uczniowski Klub Sportowy NAVIGO pod patronatem Miasta Sopotu oraz pod auspicjami Polskiego Związku Żeglarskiego.

Fot. materiały prasowe

W zawodach wezmą udział zawodnicy ścigający się na katamaranach klasy A, Nacra 15, Nacra 17, Hobie Cat 16, F18 i Open. Na szczególną uwagę zasługiwać będzie rywalizacja olimpijskiej klasy Nacra 17.

Planowane jest rozegranie 6 wyścigów up and down dla każdej klasy. **W sobotę o godz. 11.30 odbędzie się parada katamaranów przy sopockim molo. Wyścigi rozpoczną się w sobotę o godz. 12.00, a w niedzielę o godz. 11.30.** Zapraszamy do kibicowania!

REKREACJA /

Aktywna Niedziela w ERGO

„Pomorskie dla Zdrowia" – pod takim hasłem odbędzie się kolejna Aktywna Niedziela w ERGO ARENIE. Już 24 czerwca w godz. 11.00-17.00 zapraszamy przed gdańsko-sopocką halę (Plac Dwóch Miast) na rodzinny festyn, gdzie czekać będą lekarze specjaliści, profilaktycy, trenerzy, sportowcy oraz psychologowie.

Podczas imprezy prowadzona będzie zbiórka na sprzęt rehabilitacyjny dla małych pacjentów Pomorskiego Centrum Reumatologicznego w Sopocie.

W trakcie festynu w trzech strefach – zdrowia, sportu i relaksu – o kondycję i dobre samopoczucie odwiedzających zadbają eksperci. Będzie możliwość porozmawiania z onkologiem, reumatologiem, ortopedą; uczestników rozrusza zumba, joga i fitness, w programie także degustacja zdrowych soków, spotkanie przy planszówkach i trening umysłu!

Fot. Fotobank.PL / UMS

Udział we wszystkich konsultacjach, badaniach i zajęciach jest bezpłatny.
Więcej informacji na **www.ergoarena.pl**.

LEKKOATLETYKA /

Sopockie Lato na Łysej Górze

Organizowany przez Miejski Ośrodek Sportu i Rekreacji w Sopocie Bieg pod Górę na 5 km to trzeci bieg w ramach Sopockich 4 Pór Roku 2018. Start zawodów, które odbędą się 16 czerwca, nastąpi o godz. 12.00 na polanie stoku Łysej Góry.

Mieszkańcy Sopotu i Trójmiasta lubią się ruszać, a bieganie to najprostsza forma aktywnego spędzania czasu na świeżym powietrzu.

W biegu może wziąć udział osoba urodzona przed 16 czerwca 2002 r. (w dniu biegu ma ukończone 16 lat). Długość trasy wynosi 5 km.

Więcej na temat na stronie **www.mosir.sopot.pl**.

Sopocki Klub Lekkoatletyczny zaprasza na sportowego grilla

SKLA po bardzo efektownych imprezach sportowych, jak niedawna Tyczka na Molo, zaprasza na Piknik Rodzinny na Stadionie Leśnym. Druga edycja „Wielkiego Sąsiedzkiego Grillowania" odbędzie się w ostatnią niedzielę czerwca.

Fot. Fotobank.PL / UMS

„Wielkie sąsiedzkie grillowanie" to propozycja aktywnego spędzenia czasu w gronie rodziny na świeżym powietrzu. W strefie zdrowotnej będzie możliwość zbadania ciśnienia, poziomu cukru we krwi i komponentów masy ciała. W gastronomicznej – m.in. ognisko, jedzenie z food trucków oraz występy na żywo uzdolnionej sopockiej młodzieży. W strefie sportowej ustawione będzie Miasteczko Lekkoatletyczne z mnóstwem atrakcji dla najmłodszych i nieco starszych.

Początek w niedzielę, 24 czerwca, o godz. 11.00 na Stadionie Leśnym przy ul. Wybickiego.

Koszykarska młodzież z Sopotu ze złotem!

Kadeci UKS Siódemki Sopot kolejny raz są najlepsi w Polsce! Na turnieju finałowym rozgrywanym we Wrocławiu młodzi sopoccy koszykarze zaliczyli komplet zwycięstw, dzięki czemu po ostatnim gwizdku finałowego meczu mogli cieszyć się z pucharu za mistrzostwo Polski w kategorii do lat 16.

W drodze po złote medale ekipa trenera Tomasza Chwiałkowskiego najpierw okazała się bezkonkurencyjna w rozgrywkach wojewódzkich, kończąc je z bilansem 16 zwycięstw i żadnej porażki. Następnie na szczeblu ogólnopolskim w turnieju półfinałowym zanotowała siedem wygranych i tylko jedną porażkę, aby w decydującym etapie być już poza zasięgiem rywali. W grupie pokonała faworyzowany zespół Biofarmu Basket Junior Poznań 86:83, MKS Dąbrowę Górniczą 90:72 i UKS Probasket Mińsk Mazowiecki 100:87.

W meczu o awans do finału sopocianie zrewanżowali się w starciu z Polonią Warszawa za jedyną swoją porażkę w sezonie, odniesioną na turnieju półfinałowym. Tym razem żółto-czarni pokonali stołeczną drużynę 83:71, co dało im przepustkę do walki o złoto. W finale sopockie serca zmierzyły się z Exact Systems Śląskiem Wrocław. Mecz był zacięty, ale od początku prowadzony pod dyktando sopocian, którzy po trzech kwartach wygrywali 14 punktami. Mimo walki do ostatnich minut, udało się utrzymać przewagę i spotkanie zakończyło się wynikiem 96:88 dla UKS Siódemki Sopot.

Fot. materiały prasowe UKS Siódemka

Najlepszym zawodnikiem finałowego meczu był Igor Milicić, który zdobył 26 punktów, miał 14 zbiórek, cztery asysty i cztery przechwyty. Tytuł Najbardziej Wartościowego Zawodnika całego turnieju powędrował do innego sopocianina, Daniela Ziółkowskiego, a do najlepszej piątki turnieju wybrano Nikodema Czoskę.

Mistrzostwo Polski w kategorii U16 to ogromny sukces sopockiej koszykówki, już kolejny w ostatnich latach, który umacnia nasze miasto w absolutnej czołówce szkolenia młodzieży w Polsce. Przypomnijmy, że UKS Siódemka Sopot w sezonie 2015/2016 także zdobyła mistrzostwo Polski kadetów, a rok temu wywalczyła trzecie miejsce w finale.

Koszykówka na Monciaku

Nie wszyscy koszykarze sopockiego Trefla odpoczywają po pracowitym sezonie. Niektórych niebawem będzie można spotkać na Placu Przyjaciół Sopotu. Na kolejną edycję Street Challenge, turnieju koszykówki 3x3, zaprasza Marcin Stefański. Turniej odbędzie się w sobotę, 23 czerwca. Początek o godz. 10.00.

Fot. Fotobank.PL/UMS

Oprócz kapitana Trefla Sopot na turnieju pojawią się Piotr Śmigielski i gościnnie Marcin Dutkiewicz, obecnie gracz Startu Lublin. Mecze rozgrywane będą z podziałem na kategorie: U-15, U-18 dziewczyny i U-18 open. Start w Organizatorzy, Fundacja Rozwoju Edukacji Trefl, przygotowali mnóstwo atrakcji także dla publiczności.

Zapisy na turniej do 20 czerwca na streetchallenge@gmail.com.

StreetBall, czyli koszykówka uliczna na molo

Turniej StreetBall Molo rozegra się na Skwerze Kuracyjnym przy sopockim molo 16 czerwca, w godzinach 10.00-16.00. Mecze rozgrywane będą z podziałem na kategorie wiekowe: gimnazjaliści i młodsi, młodzież ponadgimnazjalna oraz kategoria open.

Turniej koszykówki StreetBall Molo jest częścią programu realizowanego przez Stowarzyszenie Trivium – Edukacja, Wychowanie, Profilaktyka. Program powstał na bazie wieloletnich doświadczeń jego twórców w pracy z różnymi grupami młodzieży. To odpowiedź na coraz częściej pojawiający się problem braku aktywności sportowej młodych ludzi. Zajęcia mają na celu przeciwdziałanie patologiom społecznym, a także pokazanie alternatywnych sposobów spędzania czasu wolnego tak, by wykorzystać go zdrowo, aktywnie i ciekawie.

Fot. Fotobank.PL/UMS

FOTOSTORY, CZYLI CO WYDARZYŁO SIĘ W SOPOCIE

Fot. Fotobank.PL / UMS

Windsurferzy z całego świata w Sopocie

Blisko 150 zawodników z Białorusi, Norwegii, Omanu, Polski i Rosji wzięło udział w rozegranych w dniach 8-10 czerwca regatach o Puchar Prezydenta Sopotu. To najstarsze windsurfingowe regaty morskie w Polsce.

Fot. Fotobank.PL / UMS

Najmłodsi sopocianie wiedzą, jak działać ekologicznie. 6 czerwca w Urzędzie Miasta otrzymali nagrody i wyróżnienia za udział w konkursie „Chronimy drzewa – zbieramy makulaturę".

Fot. Fotobank.PL / UMS

W Operze Leśnej 25 maja podczas Polsat SuperHit Festiwalu odbył się jubileusz Sylwii Grzeszczak z okazji 10 lat na scenie. Artystka została nagrodzona Bursztynowym Słowikiem.

Fot. Fotobank.PL / UMS

Paweł Wojciechowski, mistrz świata z 2011 roku, skacząc 5,81 m pobił rekord Tyczki na Molo ustanowiony przed 30 laty. 2 czerwca dopisała i pogoda, i publiczność.

Fot. Fotobank.PL / UMS

3 czerwca w ERGO ARENIE 15-lecie świętował sopocki Uniwersytetu Trzeciego Wieku. Były dyplomy i nagrody, a po części oficjalnej studenci obejrzeli występ zespołu Mazowsze.

Więcej relacji z sopockich wydarzeń do obejrzenia na stronie **www.sopot.fotobank.pl**